SALMO 120 vs 1

PSALM 120 VS 1

KJV-lite™ VERSES

www.ilibros.net/KJV-lite.html

Psalm 120 – 134 formed a hymn book used by pilgrims going up to Jerusalem for the 3 annual feasts of Passover, Pentecost and Tents (temporary shelters). Some scholars suggest that there were 15 steps by which the priests ascended into the temple. Martin Luther wrote: when the law was in full force and power, some psalms were sung in one manner of ceremony, and some in another; these psalms pertains to the ceremony of the singers, whatever ceremony it was – Commentary on the Psalms of Degrees; 1577. Traditionally, these **Songs of Degrees** were sung by devout pilgrims on their way to Jerusalem to keep the festivals of the Lord, we suppose that those traveling in groups up this long ascent would relieve the tedium of the way by chanting the 15 psalms.

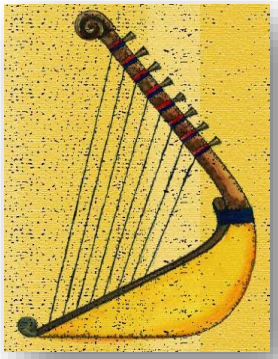

El Salmo 120-134 formó un libro de himnos utilizado por los peregrinos que subían a Jerusalén para las 3 fiestas anuales de Pascua, Pentecostés y Carpas (refugios temporales). Algunos estudiosos sugieren que hubo 15 pasos por los cuales los sacerdotes ascendieron al templo. Martin Luther escribió: cuando la ley estaba en plena vigencia y poder, algunos salmos se cantaban en una forma de ceremonia, y otros en otra; estos salmos pertenecen a la ceremonia de los cantantes, cualquiera que sea la ceremonia: Comentario sobre los Salmos de los Grados; 1577. Tradicionalmente, esta **Cantico gradual** fueron cantadas por devotos peregrinos en su camino a Jerusalén para celebrar las fiestas del Señor, suponemos que aquellos que viajan en grupos durante este largo ascenso aliviarían el tedio del camino cantando los 15 salmos.

A Song of Ascents,

[1] **In my distress I cried to the LORD, and He heard me** / from his great volume The Treasury of David, Charles Spurgeon wrote: see the wondrous advantage of trouble – that it makes us call upon God**.**

[2] **Deliver my soul, O LORD, from lying lips, and from a deceitful tongue.**

[3] **What will be given to you? and what more will be done to you, O false tongue?** / what fee or reward have you for being an accuser and not an advocate? What is the gain, what is the benefit of having a deceitful tongue, slandering your brother, destroying his good name?

[4] **Sharp arrows of the mighty, with coals of juniper** / Martin Luther says, notice the power of wicked words like an arrow, not blunt, but sharp; thrown not by the weak and feeble, but by the strong and mighty; hurling with great violence; they are abundant as coals that burn a very long time**.**

Cantico gradual,

[1] **En mi angustia, lloré al SEÑOR, y Él me escuchó** / desde su gran volumen El Tesoro de David, Charles Spurgeon escribió: vean la maravillosa ventaja de los problemas: que nos hace invocar a Dios**.**

[2] **Libra mi alma, oh SEÑOR, de los labios mentirosos y de la lengua engañosa.**

[3] **¿Qué se te dará? ¿Y qué más se te hará, lengua falsa?** / ¿Qué honorario o recompensa tiene por ser un acusador y no un defensor? ¿Cuál es la ganancia, cuál es el beneficio de tener una lengua engañosa, calumniar a tu hermano, destruir su buen nombre?

[4] **Afiladas flechas de los poderosos, con carbones de enebro** / dice Martin Luther, notan el poder de las palabras malvadas como una flecha, no contundente, pero afilada; arrojado no por los débiles y débiles, sino por los fuertes y poderosos; lanzando con gran violencia; son abundantes como carbones que arden por mucho tiempo**.**

SALMO 120 vs 1

PSALM 120 VS 1

KJV-lite™ VERSES

www.ilibros.net/KJV-lite.html

5 Woe is me, for I sojourn in Meshech; for I dwell in the tents of Kedar! / how terrible it is for this one… who sounds like Asia Bibi, and so many faithful followers of the Lord, who dwell among the fierce and warlike barbarians of endless wars. Moses told the people before they entered the land promised to Abraham, how to live under God's blessings or His curses, the choice was theirs; later adding, because you did not serve the Lord your God with joyfulness and gladness of heart, for the abundance of all things; therefore, you will serve your enemies whom the Lord will send against you, in hunger, in thirst, in nakedness, and in lack of all things; and He will put an iron yoke on your neck until He has destroyed you.

I find it interesting, the only time the word: **worst** is used in the King James Bible, is when the prophet says of an end time event, make the chain, for the earth is full of bloody crimes and the city is full of hamas. Therefore, I will bring the **worst** of the nations, and they will possess your houses. I will make the pride of the strong ones cease, and heir holy places will be profaned -- Ezekiel 7:24.

And aren't you a little curious, especially if the end time of the Gentiles are approaching, if these worst of the nations… can be seen on TV or internet. The best way to un-worst them should they move into the neighborhood, is to change them; and the best way to change them is to share the powerful love of the Lord with them. Is not My word like fire? says the LORD; and like a hammer that shatters the rock?

God's word is powerful enough to shatter anyone's hard head and hard heart.

Dwelling among false brethren and a bastard race of Abraham, where faith is torn in pieces, light turned into darkness, and the majesty of God exposed to the grossest mockeries, by those who molested and tormented them; though this one had behaved toward them in good conscience – John Calvin,1509-1564.

5 Ay de mí, porque me quedo en Meshech; ¡porque habito en las tiendas de Kedar! / qué terrible es para este... que suena como Asia Bibi, y tantos fieles seguidores del Señor, que habitan entre los bárbaros feroces y guerreros de las guerras sin fin. Moisés le dijo a la gente antes de entrar en la tierra prometida a Abraham, cómo vivir bajo las bendiciones de Dios o sus maldiciones, la elección era de ellos; luego añadimos, porque no serviste al Señor tu Dios con alegría y alegría de corazón, por la abundancia de todas las cosas; por lo tanto, servirás a tus enemigos que el Señor enviará contra ti, con hambre, sed, desnudez y falta de todas las cosas; y te pondrá un yugo de hierro en el cuello hasta que te haya destruido.

Me parece interesante, la única vez que la palabra: **peor** se usa en la Biblia King James, es cuando el profeta dice de un evento del fin del tiempo, hacer la cadena, porque la tierra está llena de crímenes sangrientos y la ciudad está llena de hamas. Por lo tanto, traeré lo **peor** de las naciones, y poseerán tus casas. Haré cesar el orgullo de los fuertes, y los lugares sagrados herederos serán profanados - Ezequiel 7:24.

Y no eres un poco curioso, especialmente si se acerca el final de los gentiles, si estas peores naciones... se pueden ver en la televisión o en Internet. La mejor manera de combatirlos si se mudan al vecindario es cambiarlos; y la mejor manera de cambiarlos es compartir el poderoso amor del Señor con ellos. ¿No es mi palabra como fuego? dice el SEÑOR; y como un martillo que rompe la roca?

La palabra de Dios es lo bastante poderosa como para destrozar la cabeza y el corazón duro de cualquiera.

Viviendo entre falsos hermanos y una raza bastarda de Abraham, donde la fe se rompe en pedazos, la luz se convierte en oscuridad, y la majestad de Dios se expone a las burlas más groseras, por aquellos que las molestaron y atormentaron; aunque este se había comportado con ellos en buena conciencia: John Calvin, 1509-1564.

SALMO 120 vs 1

PSALM 120 VS 1

Those very persons, naturally thievish and treacherous, will overtake and pillage in the morning those who were entertained the night before with all the instances of friendship and hospitality, everyone whom they find unarmed and defenseless, yet for those merciless and hereditary hatreds which continue among them, fulfilling they should be a wild man – Thomas Shaw, 1692 - 1751.

Esas mismas personas, naturalmente ladronas y traicioneras, alcanzarán y saquearán por la mañana a aquellos que fueron entretenidos la noche anterior con todos los casos de amistad y hospitalidad, a todos los que encuentran desarmados e indefensos, pero por esos odios despiadados y hereditarios que continúan entre ellos, cumpliendo que deberían ser un hombre salvaje: Thomas Shaw, 1692-1751.

6 **My soul has too long dwelt with him who hates peace** / Jesus was a man of peace, He came into our world, worshiped at His birth as the Prince of peace. He lived to make peace, by the blood of His cross, He died to complete it. When He was going out of the world, He said to His disciples, Peace I leave with you, My peace I give to you, not as the world gives, give I to you – John 14.

6 **Mi alma ha habitado demasiado tiempo con el que odia la paz** / Jesús fue un hombre de paz, vino a nuestro mundo y fue adorado en su nacimiento como el Príncipe de la paz. Vivió para hacer las paces, por la sangre de su cruz, murió para completarla. Cuando salía del mundo, les dijo a sus discípulos: paz os dejo, mi paz os doy, no como el mundo me da, te doy a ti - Juan 14.

7 **I am for peace: but when I speak, they are for war.**

So the one singing this Song, starting their ascent, is for Jesus; this one speaks with all respect and kindness; this one speaks reasonably and with love; but they would not so much as hear him – Matthew Henry.

Others will swear Ishmael, is a man of peace, but he isn't; he's just another wild jackass, who hates the Prince of peace. All those restless souls, who exchanged the Prince of peace and put their trust in weapons, they are for war, they will be tested.

7 **Estoy por la paz, pero cuando hablo, están por la guerra.**

Entonces el que canta esta canción, comenzando su ascenso, es para Jesús; éste habla con todo respeto y amabilidad; éste habla razonablemente y con amor; pero no quisieron escucharlo, Matthew Henry.

Otros jurarán que Ismael es un hombre de paz, pero no lo es; él es solo otro idiota salvaje, que odia al Príncipe de la paz. Todas esas almas inquietas, que intercambiaron al Príncipe de la paz y confiaron en las armas, son para la guerra, serán probadas.

¿**Hombre o Cornejo?** C.S. Lewis

Mero Cristianismo - C.S. Lewis

Sus ovejas escuchan su voz y le siguen

The Spirit and the Bride Say Come

This is My Father's World

JESUS it is YOU

nuestros hermanos y hermanas alrededor del mundo cantando alabanza a Dios: The Songlist